



**7/θέσιο 5<sup>ο</sup> ΔΗΜΟΤΙΚΟ ΣΧΟΛΕΙΟ ΚΟΡΙΝΘΟΥ**

**ΠΕΛΛΗΝΗΣ ΤΕΡΜΑ 20131 ΚΟΡΙΝΘΟΣ**

**ΤΗΛ:2741020305**

**<http://5dim-korinth.kor.sch.gr/>**

**[mail@5dim-korinth.kor.sch.gr](mailto:mail@5dim-korinth.kor.sch.gr)**

# **ΕΣΩΤΕΡΙΚΟΣ ΚΑΝΟΝΙΣΜΟΣ ΛΕΙΤΟΥΡΓΙΑΣ ΤΟΥ ΣΧΟΛΕΙΟΥ**

**ΣΧΟΛΙΚΟ ΕΤΟΣ 2023-24**

1. ΣΥΝΤΑΞΗ-ΕΓΚΡΙΣΗ-ΤΗΡΗΣΗ ΚΑΝΟΝΙΣΜΟΥ
2. Η ΣΧΟΛΙΚΗ ΦΙΛΟΣΟΦΙΑ
3. ΣΥΝΤΟΜΗ ΑΝΑΦΟΡΑ ΣΤΑ ΣΤΟΙΧΕΙΑ/ΙΣΤΟΡΙΑ ΤΟΥ ΣΧΟΛΕΙΟΥ
4. ΛΕΙΤΟΥΡΓΙΑ ΣΧΟΛΕΙΟΥ
5. ΚΑΝΟΝΙΣΜΟΙ ΜΑΘΗΤΩΝ
6. ΣΥΝΕΡΓΑΣΙΑ ΜΕ ΤΟΥΣ ΓΟΝΕΙΣ

## 1. ΣΥΝΤΑΞΗ, ΕΓΚΡΙΣΗ ΚΑΙ ΤΗΡΗΣΗ ΚΑΝΟΝΙΣΜΟΥ.

Ο Εσωτερικός Κανονισμός Λειτουργίας συντάσσεται με εισήγηση της Διευθύντριας του Σχολείου, με τη συμμετοχή όλων των μελών του Συλλόγου Διδασκόντων, των μελών του Διοικητικού Συμβουλίου του Συλλόγου Γονέων και Κηδεμόνων καθώς και εκπροσώπου του Δήμου μας. Εγκρίνεται από την κ. Σύμβουλο Εκπαίδευσης ΠΕ70 που έχει την παιδαγωγική ευθύνη του σχολείου μας καθώς και από τον Διευθυντή Πρωτοβάθμιας Εκπαίδευσης Κορινθίας. Ο Εσωτερικός Κανονισμός Λειτουργίας με την έναρξη του σχολικού έτους κοινοποιείται σε όλους του γονείς/κηδεμόνες και αναρτάται με την έναρξη του σχολικού έτους στην ιστοσελίδα του Σχολείου. Μια συνοπτική μορφή του διανέμεται και συζητείται διεξοδικά με όλους τους/τις μαθητές/μαθήτριες του Σχολείου. Η ακριβής τήρησή του αποτελεί ευθύνη και υποχρέωση όλων των μελών της σχολικής μας κοινότητας: της διεύθυνσης του Σχολείου, των εκπαιδευτικών και του βοηθητικού προσωπικού, των μαθητών, των γονέων και κηδεμόνων. Ο Κανονισμός επικαιροποιείται σε τακτά χρονικά διαστήματα, μέσω της προβλεπόμενης από τον νόμο συμμετοχικής διαδικασίας όλων των μελών της σχολικής κοινότητας, έτσι ώστε να συμπεριλαμβάνει νέες νομοθετικές ρυθμίσεις, να ανταποκρίνεται στις αλλαγές των συνθηκών λειτουργίας του Σχολείου και τις, κατά καιρούς, αποφάσεις των αρμόδιων συλλογικών οργάνων του.

## 2. Η ΣΧΟΛΙΚΗ ΦΙΛΟΣΟΦΙΑ

Στο περιεχόμενο της σχολικής ζωής θα πρέπει να περιλαμβάνονται τα στοιχεία και οι δραστηριότητες που καλλιεργούν αυριανούς πολίτες ελεύθερους, υπεύθυνους, με ενεργό συμμετοχή και κοινωνική ευαισθησία και ευθύνη.

Ειδικότερα:

1. Η οργάνωση της σχολικής ζωής, το κλίμα μέσα και έξω από την τάξη, η επικοινωνία ανάμεσα στα μέλη της σχολικής κοινότητας, η δομή και η λειτουργία της ομάδας στην τάξη και στο σχολείο διαμορφώνουν το πλαίσιο μέσα στο οποίο έχει ανάγκη να ενταχθεί ο μαθητής. Μορφές συμπεριφοράς, σχολικές επιδόσεις, κίνητρα, αξίες, στάσεις και νόρμες διαμορφώνονται με βάση την ανάγκη του μαθητή να βρίσκεται σε αρμονία με την ομάδα και να έχει την αποδοχή και την αναγνώρισή της. Είναι λοιπόν σημαντικότατο να διαμορφωθεί περιβάλλον θετικό.
2. Στο πλαίσιο του σχολείου οι ρόλοι μέσα στην ομάδα πρέπει να κατανομούνται με βάση τις επιδόσεις, τις κλίσεις, τα ενδιαφέροντα και τις προσπάθειες τις οποίες καταβάλλουν οι μαθητές. Τα στοιχεία αυτά πρέπει να αναγνωρίζονται και αυτά να προβάλλονται από το σχολείο.
3. Ιδιαιτερότητες των μαθητών σχετικές με προέλευση κοινωνική ή οικονομική ή φυσική και ιδιαιτερότητες με φυλετικό, θρησκευτικό, γλωσσικό ή άλλο χαρακτήρα, μέσα στο σχολείο και στις μεταξύ των μελών του σχέσεις δεν πρέπει να αποτελούν στοιχεία διάκρισης.
4. Η ποιότητα των στοιχείων της ενδοσχολικής ζωής επιδρά και επηρεάζει την ποιότητα των στοιχείων της προσωπικότητας του μαθητή. Επίσης αντίστροφα η δική του δραστηριότητα επηρεάζει την ποιότητα της σχολικής ζωής, εφόσον ανάμεσα στο μαθητή και το σχολείο υπάρχει δυναμική σχέση αλληλεπίδρασης. Ευνοϊκό λοιπόν περιβάλλον σχολικής ζωής μέσα στο οποίο ο μαθητής ζει, δραστηριοποιείται και προσπαθεί να καταξιώθει, θα λειτουργήσει πολύ θετικά.

Επιμέρους ενδεικτικά στοιχεία του κανονισμού λειτουργίας τα οποία εντάσσονται στη φιλοσοφία που περιγράφεται παραπάνω αναφέρονται ακολούθως:

(α) Το σχολείο πρέπει να θεωρεί τη συμμετοχή των μαθητών στις σχολικές δραστηριότητες ως υποχρέωσή τους. Θεωρείται ακόμη καλύτερο να είναι οι συνθήκες τέτοιες ώστε ο



μαθητής να χαιρέται, να επιδιώκει και να θεωρεί τη συμμετοχή του ευγενή φιλοδοξία.

(β) Οι ενδοσχολικές εκδηλώσεις, όπως είναι οι σχολικές, οι εθνικές και οι θρησκευτικές γιορτές, οι αθλητικές, οι πολιτιστικές και οι άλλες σχολικές δραστηριότητες των μαθητικών κοινοτήτων, η συμμετοχή στα προγράμματα της περιβαλλοντικής εκπαίδευσης και των άλλων καινοτόμων σχολικών προγραμμάτων πρέπει να γίνονται με πρωτοβουλίες, ιδέες και ευθύνες των ίδιων των μαθητών με την αρωγή των εκπαιδευτικών.

(γ) Μεγάλη σημασία στη σχολική ζωή των μαθητών έχουν ο δημοκρατικός διάλογος και οι κανόνες του. Η αναγνώριση των ρόλων, η δυνατότητα εναλλαγής με σεβασμό και χωρίς εντάσεις είναι βασικός στόχος της σχολικής αγωγής. Η δημοκρατία και η δημοκρατική συμπεριφορά είναι αρετές που εμπεριέχονται ως στοιχεία στην κοινωνικοποιητική αποστολή του σχολείου.

(δ) Το σχολικό βιβλίο παρέχεται δωρεάν για χρήση των μαθητών. Η κακή χρήση, η κακοποίηση, το κάψιμο, η έλλειψη δυνατότητας να ξαναχρησιμοποιηθεί, πέρα από την οικονομική διάσταση, έχουν ως μεγαλύτερη αρνητική συνέπεια τον ευτελισμό της έννοιας του βιβλίου.

### **3. ΣΥΝΤΟΜΗ ΑΝΑΦΟΡΑ ΣΤΑ ΣΤΟΙΧΕΙΑ/ΙΣΤΟΡΙΑ ΤΟΥ ΣΧΟΛΕΙΟΥ.**

Το 5<sup>ο</sup> Δημοτικό Σχολείο Κορίνθου ιδρύθηκε το έτος 1964 και η ίδρυσή του δημοσιεύτηκε στο ΦΕΚ 206, τεύχος Α', στις 10-11-1964. Η εγκατάσταση στο νέο διδακτήριο έγινε στις 1-6-1989. Πριν από την εγκατάσταση στο νέο διδακτήριο, το σχολείο στεγαζόταν στο διδακτήριο της κ. Βασιλικής Δήμου, μαζί με το 3<sup>ο</sup> Γυμνάσιο Κορίνθου.

### **4. ΛΕΙΤΟΥΡΓΙΑ ΣΧΟΛΕΙΟΥ**

Το ημερήσιο διδακτικό ωράριο, διαμορφώνεται ως εξής:

#### **ΥΠΟΧΡΕΩΤΙΚΟ ΠΡΟΓΡΑΜΜΑ**

- υποδοχή των μαθητών στο σχολείο: **08:00' - 08:15'**
- έναρξη 1<sup>ης</sup> διδακτικής περιόδου: **08:15'**
- λήξη υποχρεωτικού προγράμματος - αποχώρηση μαθητών: **13:15' (εξάωρο)**

#### **ΟΛΟΗΜΕΡΟ ΠΡΟΓΡΑΜΜΑ**

*(μόνο για τους μαθητές του σχολείου που συμμετέχουν στο Ολοήμερο)*

- έναρξη λειτουργίας των δραστηριοτήτων Ολοήμερου Προγράμματος: **13:15'**
- λήξη των δραστηριοτήτων Ολοήμερου Προγράμματος: **16:00'**

Η κατανομή των διδακτικών ωρών και των διαλειμμάτων του σχολείου, καθώς και η διάρκειά τους, παρουσιάζονται στον παρακάτω πίνακα:



**ΠΡΩΙΝΟ ΥΠΟΧΡΕΩΤΙΚΟ ΠΡΟΓΡΑΜΜΑ**

<b>ΤΑΞΕΙΣ: Α', Β, Γ', Δ', Ε' και ΣΤ'</b>		
<b>ΩΡΕΣ</b>	<b>ΔΙΑΡΚΕΙΑ</b>	<b>ΔΙΑΡΚΕΙΑ</b>
1η	08:15-09:00	45'
2η	9:00'-9:40'	40'
ΔΙΑΛΕΙΜΜΑ	9:40'-10:00'	20'
3η	10:00-10:45'	45'
4η	10:45-11:30'	45'
ΔΙΑΛΕΙΜΜΑ	11:30'-11:45	15'
5η	11:45'-12:25'	35'
ΔΙΑΛΕΙΜΜΑ	12:25'-12:35	10'
6η	12:35'-13:15	45'

**ΟΛΟΗΜΕΡΟ ΠΡΟΓΡΑΜΜΑ**

13:15- 13:25	10'	Διάλειμμα
13:25- 14:00	35'	Διατροφική Αγωγή
14:00- 14:15	15'	Διάλειμμα
14:15- 15:00	45'	1η ώρα
15:00- 15:15	15'	Διάλειμμα
15:15- 16:00	45'	2η ώρα

Οι γονείς - κηδεμόνες των μαθητών που είναι εγγεγραμμένοι στο Ολοήμερο Πρόγραμμα δηλώνουν από την αρχή της σχολικής χρονιάς την ακριβή ώρα αποχώρησης από το σχολείο στις **15:00'** ή στις **16:00'**.

**ΠΡΟΣΟΧΗ:** Σε περίπτωση έκτακτης ανάγκης, για την ασφάλεια των παιδιών έχει καταρτιστεί σχέδιο διαφυγής και γίνονται ασκήσεις ετοιμότητας.



ΔΡΟΜΟΣ

### ΚΑΤΩΨΗ Α΄ ΟΡΟΦΟΥ

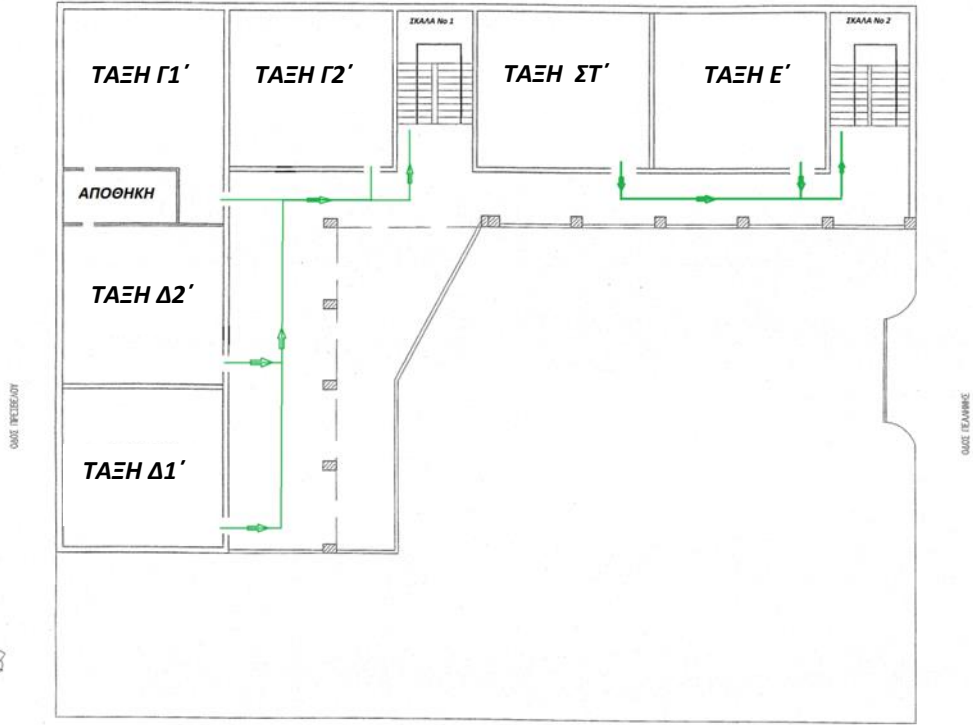

ΠΑΡΑΛΛΗΛΟΣ ΔΡΟΜΟΣ

ΔΡΟΜΟΣ

### ΚΑΤΩΨΗ ΙΣΟΓΕΙΟΥ

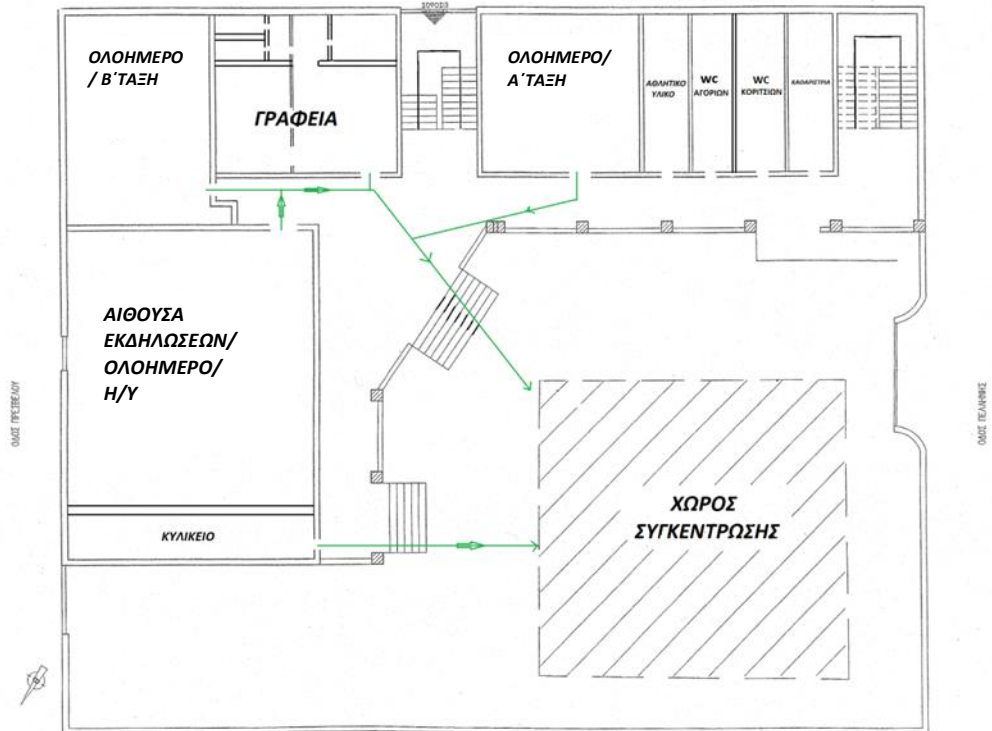

## 5. ΚΑΝΟΝΙΣΜΟΙ ΜΑΘΗΤΩΝ

### 5.1. Φοίτηση

Η φοίτηση των μαθητών, σύμφωνα με την ισχύουσα Νομοθεσία, είναι **υποχρεωτική** (άρθρο 88, ν. 4871/2021 (Α'246)). Οι μαθητές τηρούν το ωράριο του καθημερινού προγράμματος. Ιδίως τηρούν την ώρα έναρξης των μαθημάτων και κάθε άλλης σχολικής εκδήλωσης (πρωινή προσευχή, εορταστικές εκδηλώσεις, παρελάσεις, εκπαιδευτικές επισκέψεις, εκδρομές κ.ά.).

Η απουσία τους από τα μαθήματα δικαιολογείται μόνον όταν συντρέχει σοβαρός λόγος (ασθένεια, έκτακτα οικογενειακά γεγονότα κ.ά.). Σε περίπτωση που ένας μαθητής απουσιάζει, πρέπει να ενημερώνεται ο εκπαιδευτικός της τάξης για το λόγο της απουσίας και όταν η απουσία είναι πολυήμερη ή επαναλαμβανόμενη ενημερώνεται και η Δ/ση του σχολείου.

Σε περίπτωση που γονέας χρειαστεί, για ειδικό λόγο, να πάρει το παιδί του πριν τη λήξη των μαθημάτων, χρειάζεται να ενημερώσει εγκαίρως -την ίδια ημέρα- τον εκπαιδευτικό της τάξης και τη Δ/ση του Σχολείου. (Τηρείται βιβλίο, στο οποίο υπογράφει αυτός που παραλαμβάνει το παιδί.)

Για τη συμμετοχή των μαθητών στο μάθημα της Φυσικής Αγωγής, καθώς και τις αθλητικές δραστηριότητες του σχολείου, απαραίτητο είναι οι **Μαθητές των Α' και Δ' τάξεων να προσκομίσουν εγκαίρως το Ατομικό Δελτίο Υγείας (ΑΔΥΜ)**. Για τη συμμετοχή των μαθητών σε ορισμένες εξωσχολικές αθλητικές δραστηριότητες θα αποστέλλεται το ανάλογο έντυπο προς συμπλήρωση.

### 5.2. Άφιξη στο σχολείο

- ✓ Η άφιξη των μαθητών γίνεται από τις **08:00'** μέχρι τις **08:15'** ως εξής:

Οι μαθητές όλων των τάξεων από την είσοδο της μικρής σιδερένιας πόρτας του κτιρίου .

- ✓ **Μετά την είσοδο των μαθητών στον αύλειο χώρο του Σχολείου οι μαθητές κατευθύνονται στον χώρο που έχει οριστεί με σήμανση για το τμήμα τους. Από εκεί με τον εκπαιδευτικό, που έχουν μάθημα, θα οδηγηθούν στην αίθουσά τους.**
- ✓ Για λόγους ασφαλείας των μαθητών αλλά και για την ομαλή λειτουργία του προγράμματος **οι αυλόπορτες κλείνουν στις 8:20'.**
- ✓ Σε περίπτωση αργοπορημένης προσέλευσης και μόνο σε εξαιρετικές περιπτώσεις η είσοδος γίνεται από την πάνω είσοδο, έπειτα από ενημέρωση της Διεύθυνσης του Σχολείου. **Η καθυστερημένη πρωινή προσέλευση μαθητών στο σχολείο δημιουργεί σοβαρό παιδαγωγικό πρόβλημα στη λειτουργία του τμήματος.**
- ✓ Η είσοδος στο προαύλιο επιτρέπεται μόνο στους μαθητές και το προσωπικό του σχολείου. **Οι ενήλικες που συνοδεύουν τα παιδιά τους, αφού βεβαιωθούν ότι αυτά εισήλθαν στο προαύλιο, παραμένουν έξω από αυτό.** Η παραμονή τους δημιουργεί ποικίλα προβλήματα.
- ✓ Η είσοδος στον αύλειο χώρο του Σχολείου γονέων- κηδεμόνων και άλλων επισκεπτών θα γίνεται μόνο κατόπιν **τηλεφωνικής επικοινωνίας** : Τηλέφωνο επικοινωνίας: **2741020305**).



### 5.3. Προσευχή - πρωινή συγκέντρωση

Η πρωινή προσευχή γίνεται στο προαύλιο του σχολείου ή στις αίθουσες διδασκαλίας, όταν ο καιρός δεν το επιτρέπει.

### 5.4. Διάλειμμα

Κατά τη διάρκεια του διαλείμματος όλοι οι μαθητές βγαίνουν από τις αίθουσες και κατεβαίνουν στο προαύλιο κινούμενοι δεξιά στις σκάλες και κατευθύνονται στον χώρο που έχει οριστεί με σήμανση για το τμήμα τους. Ο κάθε εκπαιδευτικός φροντίζει για τον αερισμό και την καθαριότητα της τάξης του και εξέρχεται τελευταίος. Δεν επιτρέπεται η παραμονή των μαθητών στις αίθουσές τους στους διαδρόμους του σχολείου.

Σε περίπτωση κακοκαιρίας οι μαθητές παραμένουν αποκλειστικά σε προστατευμένους χώρους που ορίζονται από τους εκπαιδευτικούς και είναι ιδιαίτερα προσεκτικοί. **Κανένας μαθητής και για κανένα λόγο δε μένει μέσα στην αίθουσα μόνος του.**

**Κατά τη διάρκεια του διαλείμματος δεν επιτρέπεται κανένας ανήλικος ή ενήλικος να παρακολουθεί, να συνομιλεί ή να δίνει αντικείμενα σε μαθητές/τριες του σχολείου από τα κάγκελα του προαυλίου χώρου. Εάν επιθυμεί να δώσει φαγητό στο παιδί του, καλό είναι να παραδίδεται αυτό από τον γονέα/κηδεμόνα σε εφημερεύοντα δάσκαλο του σχολείου.**

Στον προαύλιο χώρο απαγορεύονται τα παιχνίδια με κάθε είδους μπάλα ή μπαλάκια, τόσο στο πρωινό όσο και στο ολοήμερο πρόγραμμα. Οι εφημερεύοντες στο προαύλιο ειδοποιούν τους μαθητές για αποχώρηση 2 λεπτά πριν χτυπήσει το κουδούνι, ώστε να φτάσουν εγκαίρως στον χώρο παράταξης και από εκεί με τον εκπαιδευτικό, που έχουν μάθημα, θα οδηγηθούν στην αίθυσά τους.

Το διάλειμμα είναι χρόνος παιχνιδιού, ανάπτυξης κοινωνικών σχέσεων αλλά και χρόνος κάλυψης φυσικών αναγκών (φαγητό, νερό, τουαλέτα). Εάν προκύψει οποιοδήποτε πρόβλημα οι μαθητές απευθύνονται στους **εφημερεύοντες δασκάλους**, που βρίσκονται στο προαύλιο και δεν εισέρχονται στους χώρους των γραφείων χωρίς άδεια.

Οι μαθητές οφείλουν να μένουν στον χώρο που έχει οριστεί για το τμήμα τους και να διατηρούν καθαρό το προαύλιο και τα γήπεδα.

### 5.5 Αποχώρηση από το σχολείο

- ✓ Η αποχώρηση των μαθητών/τριών πραγματοποιείται με τη λήξη του διδακτικού ωραρίου της τάξης.
- ✓ Αποχώρηση μαθητή/τριας από το σχολείο με τη λήξη του διδακτικού ωραρίου, γίνεται με τη συνοδεία γονέων ή αποχωρεί μόνος.
- ✓ Αποχώρηση μαθητή/τριας από το σχολείο πριν τη λήξη του διδακτικού ωραρίου, γίνεται μόνο σε εξαιρετικές περιπτώσεις και εφόσον έχουν ληφθεί όλα τα απαραίτητα μέτρα για την ασφάλειά του/της (ενημέρωση και σύμφωνη γνώμη γονέων ή κηδεμόνων, εξασφάλιση συνοδείας μαθητών/τριών με ευθύνη των γονέων/κηδεμόνων τους, καταγραφή στο βιβλίο αποχώρησης μαθητών & υπογραφή γονέα κατά την παραλαβή του μαθητή).
- ✓ Οι μαθητές που συνοδεύονται καθημερινά κατά την αποχώρησή τους



περιμένουν τον κηδεμόνα τους, ακόμα και αν αυτός καθυστερήσει, και **δε φεύγουν ποτέ από το σχολείο ασυνόδευτοι.**

Η αποχώρηση των μαθητών από το σχολείο, υπό την εποπτεία των εφημερευόντων, γίνεται ως εξής:

- Λίγο πριν το τέλος του εξαώρου, στις **13:15'** οι μαθητές τάξεων που ολοκληρώνουν το πρόγραμμά τους συνοδεύονται στην έξοδο από τους εκπαιδευτικούς που διδάσκουν την τελευταία ώρα και αποχωρούν από τις εξόδους του σχολείου.
- Στο τέλος του **ολοήμερου προγράμματος** οι μαθητές που είναι εγγεγραμμένοι σε αυτό αποχωρούν, σύμφωνα με την ώρα αναχώρησης που έχουν δηλώσει οι γονείς-κηδεμόνες τους στην αρχή της σχολικής χρονιάς, δηλαδή στις **15:00'** είτε στις **16.00'**.

Η ευθύνη για την ασφάλεια των παιδιών μετά το ωράριο λειτουργίας του σχολείου ανήκει αποκλειστικά στους γονείς-κηδεμόνες. Όσοι από αυτούς συνοδεύουν τους μαθητές κατά την αποχώρησή τους, **πρέπει να προσέρχονται έγκαιρα για την παραλαβή τους** και να περιμένουν στον χώρο που τους έχει οριστεί έξω από την είσοδο – έξοδο του σχολείου.

Κάθε καθυστέρηση στην προσέλευση των συνοδών δημιουργεί κινδύνους για την ασφάλεια των μαθητών που ολοκληρώνουν το πρόγραμμά τους, αλλά και για όσους συνεχίζουν το μάθημα.

Για οποιαδήποτε αλλαγή στο πρόγραμμα οι γονείς θα ενημερώνονται από το σχολείο με γραπτή ανακοίνωση.

### **Ασφάλεια μαθητών/τριών**

- ✓ Συστήνεται η χρήση ατομικού μπουκαλιού ή παγουριού από το κάθε παιδί. Τα παιδιά δεν πρέπει να πίνουν νερό απευθείας από τη βρύση με το στόμα, καθώς και να χρησιμοποιούν κοινά σκεύη όπως ποτήρια και μπουκάλια
- ✓ Τα παιδιά ΔΕΝ πρέπει να φέρνουν μαζί τους παιχνίδια στο σχολείο (π.χ. μπάλες, κούκλες κλπ.).
- ✓ Η φοίτηση των μαθητών/τριών στα Δημοτικά Σχολεία παρακολουθείται από τον/την εκπαιδευτικό της τάξης και καταγράφονται οι καθημερινές απουσίες

### **Ολοήμερο Σχολείο**

- ✓ Για το Ολοήμερο Πρόγραμμα η λήψη των γευμάτων γίνεται στο **θρανίο** των παιδιών στην αίθουσα που έχει οριστεί για το Ολοήμερο Πρόγραμμα, τηρώντας τα απαραίτητα μέτρα.
- ✓ Το γεύμα των μαθητών/τριών παρασκευάζεται στο σπίτι με ευθύνη των γονέων/κηδεμόνων τους. Εφόσον συνεχιστεί το πρόγραμμα σχολικών γευμάτων, τα παιδιά θα σιτίζονται με τα γεύματα αυτά.
- ✓ Συνιστάται η χρήση σκευών μιας χρήσης, αν είναι εφικτό, ή αυστηρά ατομικών σκευών, καθώς και η ενημέρωση των μαθητών να μην μοιράζονται μεταξύ τους φαγητό/ή και νερό.
- ✓ Οι μαθητές δεν επιτρέπεται να έχουν στην κατοχή τους εκτός από κινητά τηλέφωνα και οποιαδήποτε άλλη ηλεκτρονική συσκευή ή παιχνίδι που διαθέτει σύστημα επεξεργασίας εικόνας και ήχου εντός του σχολικού χώρου .



## 5.6.Επισκέψεις – γιορτές

Οι διδακτικές επισκέψεις και οι σχολικές γιορτές είναι μέρος της σχολικής ζωής, βοηθούν στην αποτελεσματικότερη πραγματοποίηση του σχολικού έργου, γι' αυτό οι μαθητές δεν πρέπει να απουσιάζουν από αυτές, παρά μόνο αν έχουν σοβαρό λόγο (άρθρο 16 του ΠΔ 79/2017 (Α' 109) όπως τροποποιήθηκε και ισχύει).

Οι ώρες προσέλευσης και αποχώρησης των μαθητών παραμένουν αμετάβλητες σε περίπτωση διδακτικής επίσκεψης, ενώ σε περίπτωση γιορτής το ωράριο διαμορφώνεται αναλόγως (π.χ. στις Εθνικές γιορτές ορίζεται η διάρκεια της γιορτής και **δε λειτουργεί το Ολοήμερο**).

## 5.7. Συμπεριφορά - Αγωγή

- ✓ Οι μαθητές οφείλουν να συμπεριφέρονται με σεβασμό και ευγένεια προς το εκπαιδευτικό προσωπικό, τους συμμαθητές τους και προς όλα τα πρόσωπα που βοηθούν στο έργο του Σχολείου
- ✓ Κάθε μορφή εκφοβισμού (πρόκληση σωματικού πόνου, διάδοση φημών, απομόνωση από παρέες, προσβλητικά λόγια και μηνύματα, ηλεκτρονικός εκφοβισμός κλπ.) απαγορεύεται αυστηρά, ελέγχεται αυστηρά και αντιμετωπίζεται αναλόγως και κατά περίπτωση από τον εκπαιδευτικό, την Αν. Διευθύντρια του Σχολείου ή τον Σύλλογο Διδασκόντων, σύμφωνα πάντα με την εκπαιδευτική νομοθεσία.
- ✓ Οι μαθητές και οι μαθήτριες οφείλουν να διακρίνονται για την καλή, ευπρεπή και καθαρή τους εμφάνιση. Το ντύσιμο τους να είναι κόσμιο, ανάλογο με την εποχή και τις καιρικές συνθήκες. Τις ημέρες που έχουν γυμναστική πρέπει να έχουν αθλητική περιβολή.
- ✓ Κατά τη διάρκεια των μαθημάτων οι μαθητές οφείλουν να τηρούν τους κανόνες της τάξης. Αυτό σημαίνει πως όχι μόνον παρακολουθούν και συμμετέχουν ενεργά στην καθημερινή εκπαιδευτική διδακτική διαδικασία αλλά και δεν παρακωλύουν το μάθημα, σεβόμενοι το δικαίωμα των συμμαθητών τους για μάθηση. Βασικό καθήκον κάθε μαθητή είναι η προσπάθεια και η μελέτη.
- ✓ Η αλλαγή αίθουσας για τη διδασκαλία ορισμένων μαθημάτων πρέπει να γίνεται χωρίς αργοπορία. Απαγορεύονται οι θορυβώδεις και ενοχλητικές εκδηλώσεις στους διαδρόμους του σχολείου κατά τη διάρκεια της λειτουργίας του.
- ✓ Ιδιαίτερη προσοχή απαιτείται στη συμπεριφορά των μαθητών κατά τη διάρκεια των διαλειμμάτων για λόγους πρόληψης ατυχημάτων. Οι μαθητές υποχρεούνται να παίζουν και να κινούνται στους υποδεικνυόμενους χώρους, φροντίζοντας αυτοί να διατηρούνται καθαροί. Η τήρηση των κανονισμών είναι επιβεβλημένη όχι μόνο για λόγους εύρυθμης λειτουργίας του Σχολείου αλλά και για λόγους ασφαλείας των παιδιών. Οι βοηθητικοί χώροι (τουαλέτες) πρέπει να διατηρούνται επίσης καθαροί.
- ✓ Επίσης προσοχή, υπευθυνότητα και σχολαστική τήρηση των οδηγιών λειτουργίας απαιτείται από τους μαθητές και κατά την χρήση των διαδραστικών πινάκων, των ηλεκτρονικών υπολογιστών, των εποπτικών μέσων, του αθλητικού υλικού και λοιπής υλικοτεχνικής υποδομής.
- ✓ Το σχολικό βιβλίο παρέχεται στους μαθητές δωρεάν. Η κακή χρήση, η καταστροφή και η σκόπιμη στέρηση της δυνατότητας να ξαναχρησιμοποιηθεί, πέρα από την οικονομική διάσταση, έχουν ως μεγαλύτερη αρνητική συνέπεια τον ευτελισμό της έννοιας του βιβλίου.
- ✓ Οι μαθητές σέβονται τα προσωπικά αντικείμενα των συμμαθητών τους και σε

καμία περίπτωση δεν τα χρησιμοποιούν χωρίς την άδεια των κατόχων τους.

- ✓ Η προστασία του σχολικού κτιρίου και της περιουσίας του είναι υπόθεση όλων. Όλοι οφείλουμε να προσέχουμε τα έπιπλα και τις εγκαταστάσεις του Σχολείου. Κάθε καταστροφή, εκτός από τη ζημιά και τη δυσκολία αποκατάστασης, ασχημίζει και υποβαθμίζει τον χώρο στον οποίο βρισκόμαστε πολλές ώρες την ημέρα. Γι' αυτό διατηρούμε τους χώρους καθαρούς, δεν γράφουμε στα θρανία και στους τοίχους, δεν προκαλούμε φθορές στα έπιπλα και στο εποπτικό υλικό.
- ✓ Κάθε μαθητής είναι υπεύθυνος για οποιαδήποτε φθορά προκαλέσει στη σχολική περιουσία και ελέγχεται. Παράλληλα οι γονείς του οφείλουν να αποκαταστήσουν τη ζημιά.
- ✓ Στις σχολικές εκδηλώσεις και γιορτές αλλά και στις διδακτικές επισκέψεις εκτός σχολείου οι μαθητές ακολουθούν τους συνοδούς εκπαιδευτικούς και συμπεριφέρονται με ευγένεια και ευπρέπεια. Σε περίπτωση που ένας μαθητής παραβαίνει με τη συμπεριφορά του τις αρχές του Σχολείου και τις υποδείξεις των συνοδών εκπαιδευτικών, τού επιβάλλονται οι ανάλογες κυρώσεις.
- ✓ Εν κατακλείδι, οι μαθητές είναι υποχρεωμένοι να τηρούν τον Κανονισμό του Σχολείου. Κάθε άλλο θέμα που θα ανακύπτει και δεν προβλέπεται στον παρόντα Κανονισμό θα αντιμετωπίζεται κατά περίπτωση από την Αν. Διευθύντρια και τον Σύλλογο των Διδασκόντων του σχολείου, σύμφωνα με τις αρχές της παιδαγωγικής επιστήμης και την κείμενη νομοθεσία.

## 5.8. Εξωσχολικά αντικείμενα

Απαγορεύονται στο σχολείο παντός είδους αντικείμενα που η χρήση τους μπορεί να θέσει σε κίνδυνο την υγεία και τη σωματική ακεραιότητα των μαθητών. Πιο αναλυτικά οι μαθητές, εκτός από τα αναγκαία σχολικά είδη για το ημερήσιο πρόγραμμά τους, δεν επιτρέπεται να φέρνουν στο σχολείο μπάλες και παιχνίδια, πολύτιμα αντικείμενα, τιμαλφή ή άλλα υλικά.

Επίσης, εντός του σχολικού χώρου οι μαθητές δεν επιτρέπεται να φέρνουν κινητά τηλέφωνα, ταμπλέτες, “έξυπνα” ρολόγια χειρός και οποιαδήποτε άλλη ηλεκτρονική συσκευή ή παιχνίδι που διαθέτει σύστημα καταγραφής και επεξεργασίας εικόνας και ήχου (υπ’ αρ. Φ.25/103373/Δ1/22-6-2018 εγκύκλιο του ΥΠΑΙΘΑ με θέμα «Χρήση Κινητών Τηλεφώνων και Ηλεκτρονικών Συσκευών στις σχολικές μονάδες»).

Κάθε παρέκκλιση από τα ανωτέρω αποτελεί αντικείμενο παιδαγωγικού ελέγχου και αντιμετωπίζεται σύμφωνα με τα προβλεπόμενα στην υπ’ αριθμ. 10645/ΓΔ4/22-1-2018 Υ.Α. (ΦΕΚ 120/τ.Β’/23-1-2018) παιδαγωγικά μέτρα.

## 5.9. Παιδαγωγικός έλεγχος

Τα ζητήματα αποκλίνουσας/ μη αποδεκτής συμπεριφοράς στο σχολείο αποτελούν αντικείμενο συνεργασίας των γονέων/κηδεμόνων με τον εκπαιδευτικό/την εκπαιδευτικό υπεύθυνο της τάξης, τη Διευθύντρια σχολικής μονάδας, τον Σύλλογο Διδασκόντων και τη Σύμβουλο Εκπαίδευσης ΠΕ70, προκειμένου να υπάρξει η καλύτερη δυνατή παιδαγωγική αντιμετώπιση του θέματος. Σε κάθε περίπτωση και πριν από οποιαδήποτε απόφαση, λαμβάνεται υπόψη η βασική αρχή του σεβασμού της προσωπικότητας και των δικαιωμάτων του παιδιού. Οι σωματικές ποινές δεν επιτρέπονται.

Το σχολείο, ως φορέας αγωγής, έχει καθήκον να λειτουργεί έτσι ώστε οι μαθητές και μαθήτριες να συνειδητοποιήσουν ότι κάθε πράξη τους έχει συνέπειες, να μάθουν να αναλαμβάνουν την ευθύνη των επιλογών τους και να γίνουν υπεύθυνοι πολίτες. Αν η συμπεριφορά του μαθητή και της μαθήτριας δεν εναρμονίζεται με τα αποδεκτά πρότυπα και αποκλίνει από την τήρηση του εσωτερικού κανονισμού του σχολείου, τότε



αντιμετωπίζει τον παιδαγωγικό έλεγχο, σύμφωνα με τις αρχές της ψυχολογίας και παιδαγωγικής που διέπουν την ηλικία του αλλά και τις κείμενες διατάξεις.

Οι γονείς/κηδεμόνες ενημερώνονται από το Σχολείο για την όποια μη αποδεκτή/αποκλίνουσα συμπεριφορά των παιδιών τους και των ενεργειών που θα αναληφθούν. Η στενή συνεργασία σχολείου-γονέων/κηδεμόνων είναι πάντα αναγκαία και επιβεβλημένη.

### 5.10. Επίδοση και αξιολόγηση μαθητών

Κάθε μαθητής αποτελεί μια ιδιαίτερη ξεχωριστή προσωπικότητα και έχει τις δικές του ανάγκες, τα δικά του προβλήματα και τη δική του ψυχοσύνθεση. Αυτό κάνει πολύ δύσκολο και πολυσύνθετο το έργο της διαπαιδαγώγησης και αξιολόγησης του μαθητή.

Η **αξιολόγηση** των μαθητών συνδιαμορφώνεται από:

- ✓ Τη συμμετοχή στο μάθημα και τις καθημερινές εργασίες της τάξης
- ✓ Την καθημερινή προφορική επίδοση στο μάθημα της ημέρας
- ✓ Την επίδοση στις γραπτές επαναληπτικές δοκιμασίες
- ✓ Την επιμέλεια και τη συνέπεια στις εργασίες που έχει για το σπίτι
- ✓ Τη συμμετοχή και συμπεριφορά στην ομάδα που ανήκει
- ✓ Τη γενική συμπεριφορά απέναντι στους συμμαθητές και τους δασκάλους του

Ο εκπαιδευτικός ορίζει συγκεκριμένη ημέρα και ώρα κάθε μήνα, κατά την οποία μπορεί κάθε γονέας/κηδεμόνας να ενημερώνεται για την πρόοδο του παιδιού του. Σε περίπτωση ανάγκης ο γονέας ή κηδεμόνας μπορεί να συναντηθεί με τον εκπαιδευτικό, αφού πρώτα τον/την ενημερώσει τηλεφωνικά για την επίσκεψή του.

Η ενημέρωση από τους εκπαιδευτικούς ειδικοτήτων γίνεται σε συνάντηση μετά από τηλεφωνική επικοινωνία.

Στο τέλος κάθε τριμήνου ο εκπαιδευτικός αξιολογεί τη συνολική επίδοση των μαθητών του και παραδίδει τη βαθμολογία στη Διευθύντρια. Ο Σύλλογος Διδασκόντων αποφασίζει την ημερομηνία κατά την οποία οι γονείς θα ενημερωθούν για την πρόοδο των παιδιών τους και θα πάρουν τους ελέγχους προόδου. Την ημέρα εκείνη κάθε εκπαιδευτικός παρουσιάζει περιγραφικά την συνολική εικόνα του μαθητή ως προς τη συμπεριφορά και τη μαθησιακή διαδικασία στον γονέα κηδεμόνα του. Η προσέλευση των γονέων και κηδεμόνων στις συναντήσεις που ορίζονται από το σχολείο είναι απαραίτητη.

## 6. ΣΥΝΕΡΓΑΣΙΑ ΜΕ ΤΟΥΣ ΓΟΝΕΙΣ

### 6.1 Σχολείο – Γονείς-Κηδεμόνες

Φυσικοί κηδεμόνες του μαθητή είναι ο πατέρας και η μητέρα του. Εάν κατοικούν σε άλλη πόλη ορίζουν οι ίδιοι με έγγραφη δήλωση τον κηδεμόνα του μαθητή. Σε περίπτωση διαζευγμένων γονέων, ως κηδεμόνας του παιδιού ενώπιον του σχολείου νομιμοποιείται ο γονέας που έχει την κηδεμονία με δικαστική απόφαση, την οποία οφείλει να προσκομίσει στο σχολείο. **Σε περίπτωση που κάποιος από τους γονείς του μαθητή δεν έχει την κηδεμονία του πρέπει το Σχολείο να ενημερωθεί άμεσα.**

Οι γονείς και οι κηδεμόνες εγγράφουν το μαθητή στο σχολείο, επικοινωνούν συχνά με τη Διευθύντρια και με τους εκπαιδευτικούς της τάξης, παρακολουθούν τη φοίτηση, το ήθος και τη σχολική επίδοση και ενημερώνουν υπεύθυνα το σχολείο για όλα τα ζητήματα τα οποία σχετίζονται με τον μαθητή. Οφείλουν ακόμη να γνωστοποιούν στο δάσκαλο της τάξης **κάθε ιδιαιτερότητα που αφορά στη σωματική και ψυχική υγεία του μαθητή.**

Ο γονέας – κηδεμόνας:

- ✓ Δικαιούται να έχει πλήρη και υπεύθυνη ενημέρωση για το μαθητή και οφείλει να

συμμετέχει στις τακτικές μηνιαίες συγκεντρώσεις, καθώς και σε τυχόν έκτακτες που ορίζει ο εκπαιδευτικός της τάξης. Επίσης οφείλει και ο ίδιος να ενημερώνει το σχολείο για θέματα που μπορεί να επηρεάζουν την επίδοση ή τη συμπεριφορά του μαθητή στο σχολείο.

✓ Καλείται από τους εκπαιδευτικούς του παιδιού και/ή τη Διευθύντρια του σχολείου, όποτε κριθεί αναγκαίο, για την πορεία του μαθητή και κυρίως όταν υπάρχουν ιδιαίτερα προβλήματα στη μάθηση ή τη συμπεριφορά του. Είναι σημαντικό να μην παραβλέπεται ότι η εμπιστοσύνη του μαθητή στο σχολείο ενισχύεται και από τη θετική στάση των γονέων προς το σχολείο και τον δάσκαλο.

**Για οποιοδήποτε θέμα παιδαγωγικό, διδακτικό ή διοικητικό, οι γονείς απευθύνονται αρχικά στον αντίστοιχο εκπαιδευτικό της τάξης ή της ειδικότητας, οι οποίοι και θα διευθετήσουν το θέμα. Μόνο σε περίπτωση που παρίσταται ανάγκη απευθύνονται στη Διευθύντρια του σχολείου.**

Κανένας ενήλικας δεν έχει δικαίωμα να επιπλήττει ή να τιμωρεί ή να νουθετεί άλλο παιδί εκτός της οικογένειάς του στο χώρο του σχολείου.

## 6.2 Ενημέρωση Γονέων-Κηδεμόνων

**Οι γονείς-κηδεμόνες οφείλουν να επικαιροποιούν τα στοιχεία επικοινωνίας τους, και να ενημερώνουν άμεσα τους εκπαιδευτικούς για κάθε αλλαγή, ώστε το σχολείο να έχει τα ισχύοντα τηλέφωνα τους και τις έγκυρες ηλεκτρονικές διευθύνσεις τους.**

Οι γονείς - κηδεμόνες **μπορούν και πρέπει** να διαβάζουν προσεκτικά όλες τις ανακοινώσεις που αποστέλλονται με mail ή αναρτώνται στον πίνακα ανακοινώσεων του σχολείου ή στην ιστοσελίδα του σχολείου, ώστε να ενημερώνονται για θέματα λειτουργίας του σχολείου.

Οι γονείς προσέρχονται στο σχολείο στις παρακάτω περιπτώσεις:

- ✓ Μια φορά το μήνα για να πληροφορούνται για την πρόοδο και τη συμπεριφορά των μαθητών.
- ✓ Στο τέλος κάθε τριμήνου για τη βαθμολογία.
- ✓ Όσες φορές κληθούν εκτάκτως από τη Δ/ντρια ή τον Εκπαιδευτικό.
- ✓ Στις πολιτιστικές εκδηλώσεις του Σχολείου.
- ✓ Στις ειδικές συγκεντρώσεις Γονέων και Κηδεμόνων.
- ✓ Στο τέλος κάθε διδακτικού έτους για τους τίτλους προόδου – σπουδών.
- ✓ Σε έκτακτες συναντήσεις σε χρόνο που έχουν εγκαίρως ορίσει οι εκπαιδευτικοί.
- ✓ Σε οποιαδήποτε έκτακτη περίπτωση οι Γονείς επικοινωνούν τηλεφωνικά με το σχολείο και κανονίζουν το χρόνο συνάντησης με τη Διεύθυνση του σχολείου.

Για οποιοδήποτε παιδαγωγικό ή διδακτικό θέμα αλληλοενημέρωσης γονέων και εκπαιδευτικών, πραγματοποιείται ανάλογη συνάντηση κατόπιν συνεννόησης, σε χρόνο **μη διδακτικής εργασίας**.

Η Δ/ση του σχολείου και οι εφημερεύοντες είναι υπεύθυνοι δια νόμου για την ασφάλεια των παιδιών και διατηρούν τις πόρτες εισόδου και εξόδου του σχολείου τους κλειστές καθ' όλη τη διάρκεια λειτουργίας του.

Η επίσκεψη και η παραμονή των γονέων - κηδεμόνων στους χώρους του σχολείου, την ώρα της λειτουργίας του **δεν επιτρέπεται**. Οι γονείς - κηδεμόνες εισέρχονται στο σχολείο μόνο κατά τις προγραμματισμένες ώρες συναντήσεων με τους εκπαιδευτικούς των τάξεων και μετά από άδεια της Αν. Διευθύντριας (με εξαίρεση την περίπτωση επείγουσας πρωινής ενημέρωσης εκπαιδευτικού από γονέα για τυχόν επείγον, έκτακτο θέμα).

**Κατά τα λοιπά ισχύουν, ανά κατηγορία τα αναγραφόμενα στην υπ. Αριθμό Πρωτοκόλλου Φ.7/9555/Δ1/01-09-2023 εγκύκλιο του Υ.ΠΑΙ.Θ. με θέμα: «Λειτουργία**



### 6.3 Σχολείο- φορείς

Ο Σύλλογος Γονέων και Κηδεμόνων αποτελεί την επίσημη συλλογική έκφραση της άποψης των Γονέων και Κηδεμόνων των μαθητών. Το σχολείο χρειάζεται και επιδιώκει τη συνεργασία του Συλλόγου για την προαγωγή του σχολικού έργου. Είναι προφανές ότι το εκπαιδευτικό έργο ανήκει στην αρμοδιότητα και ευθύνη των εκπαιδευτικών, του Συλλόγου των εκπαιδευτικών και του Διευθυντή/ντριας του κάθε σχολείου. Τα θέματα όμως της παιδαγωγικής λειτουργίας, των ενδοσχολικών και εξωσχολικών εκδηλώσεων και το γενικότερο κλίμα στο σχολικό χώρο επηρεάζονται από την καλή συνεργασία των εκπαιδευτικών, του Διευθυντή και του Συλλόγου Γονέων και Κηδεμόνων.

Η Σχολική Επιτροπή, το Σχολικό Συμβούλιο, η Τοπική Αυτοδιοίκηση, οι επιστημονικοί, καλλιτεχνικοί και πολιτιστικοί φορείς, πέρα από το θεσμικό τους ρόλο, είναι οι κοινωνικές συνιστώσες του σχολείου. Ένα ανοιχτό δημοκρατικό σχολείο έχει ανάγκη από τη σύμπραξη όλων αυτών, για να επιτύχει στην αποστολή του. Ο κοινωνικός περίγυρος αποτελεί το περιβάλλον μέσα στο οποίο το σχολείο αναπτύσσει το μορφωτικό έργο του.

Η Διευθύντρια του Σχολείου



Αθανασία Τσιλιγιάννη

Εγκρίνεται	
Η Σχολική Σύμβουλος	Ο Διευθυντής Εκπαίδευσης